

**INVITACIÓN POXAS DE MADEIRA 2019**

**C.M.V.M.C. DE PEPÍN**

# RESUMO M.V.M.C. PEPÍN

LOTES A RISCO E VENTURA										
LOTE	MOTIVO	SITUACIÓN	ESPECIE	NºPIES	SUP LOTE (ha)	m3	€/m3	Taxación	Fianza definitiva (10%)	Prazo do aproveitamento
015/19	Quenda	En pé	<i>Pinus pinaster</i>	2.726	6,2727	1.595,506	24,739	39.471,33	3.947,13	6 meses
016/19	Quenda	En pé	<i>Pinus pinaster</i>	4.721	8,0758	1.865,731	22,312	41.628,05	4.162,81	6 meses

# INVITACIÓN POXAS DE MADEIRA 2019

## C.M.V.M.C. DE PEPÍN

*ACORDO da Asamblea Xeral da C.M.V.M.C. DE PEPÍN do día Venres, 11 de xaneiro de 2019, pola que se fai pública a convocatoria, para o alleamento das madeiras que se citan no Monte Veciñal en man común de PEPÍN con criterio de adxudicación único (prezo).*

### **1º.- Invitación**

Convócase mediante este acordo o alleamento de madeiras de DOUS LOTES pertencentes á Comunidade de montes Veciñais en Man Común de PEPÍN. Toda a información sobre os mesmos xúntase á presente invitación e ademais poderase consultar calquera dúbida en:

### **2º.- Invitación**

As condicións que regulan o alleamento de madeiras do lote figuran no presente ACORDO.

A continuación resúmese toda a información detallada do lote que se presenta de xeito detallada no anexo IV do presente acordo.

#### **SERVITEC MEDIOAMBIENTE S.L.:**

R/ Gutemberg 32 C, 2º

Polígono de A Grela

15008 A Coruña

Tel./fax: 981.16.00.27/03.89

[servitec.galicia@servitecma.com](mailto:servitec.galicia@servitecma.com)

As condicións que regulan o alleamento de madeira do lote figuran no presente ACORDO.

A continuación apórtase a información máis relevante acerca do lote.

RESUMO:

Localizados na C.M.V.M.C. de PEPÍN, Concello de Castrelo do Val, provincia de Ourense.

**LOTE 015**

LOTE A RISCO E VENTURA	
<b>MOTIVO</b>	Quenda
<b>SITUACIÓN</b>	En pé
<b>SUP LOTE (ha)</b>	6,2727

ESPECIES	Nº PÉS	m3	€/m3
<i>Pinus pinaster</i>	2.726	1.595,506	24,739 €

<b>Taxación</b>	39.471,33 €
<b>Fianza definitiva (10%)</b>	3.947,13 €
<b>Prazo do aproveitamento</b>	6 meses

**LOTE 016**

LOTE A RISCO E VENTURA	
<b>MOTIVO</b>	Quenda
<b>SITUACIÓN</b>	En pé
<b>SUP LOTE (ha)</b>	8,0758

ESPECIES	Nº PÉS	m3	€/m3
<i>Pinus pinaster</i>	4.721	1.865,731	22,312 €

<b>Taxación</b>	41.628,05 €
<b>Fianza definitiva (10%)</b>	4.162,81 €
<b>Prazo do aproveitamento</b>	6 meses

Trátase de dous lotes a risco e ventura. Os lotes a risco e ventura son aqueles nos cales se realizou unha estimación da madeira existente, e o adxudicatario paga pola madeira estimada independentemente de que o resultado final do aproveitamento se axuste ou non á estimación.

Tódolos lotes se atopan incluídos dentro do na certificación forestal mediante o sistema **PEFC só se abrirán os sobres coas ofertas económicas daqueles maderistas que acrediten a implantación da cadea de custodia.**

## VISITA OS LOTES

A C.M.V.M.C. de PEPÍN organizará dúas visitas os lotes para aquelas empresas que así o desexen.

**EN CASO DE QUE DESEXEN ACUDIR Á VISITA NALGUN DOS DÍAS SINALADOS PARA TAL FIN DEBERÁN CONFIRMAR ASISTENCIA MEDIANTE CORREO ELÉCTRICO OU POR TELÉFONO COS DATOS DE CONTACTO INDICADOS ANTERIORMENTE, XA QUE NO CASO DE NON ASISTIR NINGUNHA PERSOA A VISITA SERÁ CANCELADA.**

As visitas terán lugar os días:

**Venres, 18 de xaneiro de 2019 ás 10:00 horas**

**Venres, 25 de xaneiro de 2019 ás 10:00 horas**

As dúas visitas comezarán no local social da C.M.V.M.C. de PEPÍN, Lg. Pepín s/n. 32.625, Concello de Castrelo do Val (Ourense)

### **3º.- Presentación de ofertas**

As empresas poderán presentar oferta persoalmente na dirección arriba indicada ou ben mediante correo certificado e con acuse de recibo. No caso de empregarse correo certificado deberá enviarse por fax ó nº 981-160-389 o xustificante de presentación dentro do prazo de admisión de ofertas.

Cada licitador presentará UN SOBRE no cal se deberá incluír a documentación administrativa solicitada na presente invitación **e dentro deste mesmo sobre incluírase outro sobre pechado**, coa oferta económica segundo o modelo do ANEXO I.

Cada licitador poderá presentar oferta para un, ou dous lotes recollidos na presente invitación que serán adxudicados de maneira independente.

#### **A).- DOCUMENTACIÓN ADMINISTRATIVA.**

1. Presentación do licitador (segundo modelo do ANEXO II)
2. Acreditación da personalidade xurídica do empresario e, se é o caso, da súa representación mediante a presentación de **fotocopias simples** de:
  - a. Escrituras da sociedade.
  - b. CIF da sociedade.
  - c. DNI do representante ou da sociedade.
3. Declaración responsable que comprenderá expresamente a circunstancia de estar ao día no cumprimento das obrigas tributarias coa Facenda estatal e da comunidade autónoma e coa Seguridade Social e estar dado de alta no imposto de actividades económicas (IAE).

Nesta declaración tamén se indicará que non pertence a un grupo de empresas nin se atopa integrada por ningún socio no que conorra algún dos supostos establecidos no artigo 42 do código de comercio.

Esta declaración deberá presentarse segundo o modelo indicado no ANEXO III.

4. Copia do certificado de cadea de custodia PEFC.

#### **B).- OFERTA ECONÓMICA.**

Deberá presentarse segundo o modelo indicado no anexo I e dentro de un sobre pechado.

A oferta económica deberá ser superior ó importe de taxación.

#### **4º.- Prazo de presentación de ofertas**

As ofertas poderanse presentar ata o día: **Venres, 8 de febreiro de 2019.**

#### **5º.- Apertura das ofertas.**

A apertura das proposicións será pública e realizarase no local social da C.M.V.M.C. de, Lg. Pepín s/n. 32.625, Concello de Castrelo do Val (Ourense) estando presente o presidente e secretaria da Comunidade de montes e un representante da empresa SERVITEC MEDIOAMBIENTE S.L.

A data da apertura será o día: **Venres, 15 de febreiro de 2019 ás 12:00 horas (LOCAL SOCIAL DE PEPÍN)**

#### **6º.- Adxudicación.**

Unha vez abertos os sobres adxudicarase cada lote a aquela proposición que oferte un maior prezo.

O día da apertura das ofertas procederase a levantar acta sobre a proposta de adxudicación de cada un dos lotes, posteriormente solicitarase a cada adxudicatario que presente a documentación que deberá presentar no prazo máximo de 10 días naturais nas direccións indicadas no apartado 1.

De non achegar a documentación indicada no apartado 7º procederase á cancelación da proposta de adxudicación ao entender que retirou a súa oferta e adxudicarase á seguinte empresa que presentase a mellor oferta.

#### **7º.- Permisos.**

O permiso de corta estase a tramitar pola C.M.V.M.C. de PEPÍN, polo tanto non se poderá iniciar o aproveitamento mentres non se obteñan.

A empresa adxudicataria deberá cumprir co disposto na ordenanza municipal e regulamento para a conservación de camiños e vías rurais do concello de Castrelo do Val.

#### **8º.- Documentación a achegar unha vez adxudicado o lote.**

Unha vez adxudicados os lotes e obtidos os permisos de corta solicitaráselle a cada un dos adxudicatarios a presentación da documentación necesaria para o inicio do aproveitamento.

No prazo máximo de 10 días hábiles dende a súa solicitude, o adxudicatario deberá presentar a

seguinte documentación:

- Certificación de atoparse ao día no cumprimento das obrigas tributarias e coas facenda estatal.
- Certificación de non ter débedas de natureza tributaria coa Comunidade Autónoma de Galicia, expedida pola Consellería de Facenda.
- Certificado de atoparse ao día no cumprimento das obrigas coa Seguridade Social.
- Copia do seguro de Responsabilidade Civil así como recibo de pago. (deberá estar vixente durante a realización do aproveitamento).
- Xustificante de pagamento do importe de adxudicación así como do IVE, na conta bancaria de C.M.V.M.C. de Pepín.
- Fianza definitiva: xustificante de depósito da fianza definitiva ben mediante o seu ingreso en efectivo na conta bancaria de C.M.V.M.C. de PEPÍN, ou ben mediante o depósito dun aval bancario na C.M.V.M.C. de PEPÍN,.
- Copia do contrato do aproveitamento debidamente asinada.

**O adxudicatario deberá aboar, ademais das cantidades expresadas no anuncio, a porcentaxe correspondente segundo o réxime de IVE da comunidade de montes (21 % réxime xeral), excepto aquelas empresas doutras nacionalidades que se rexerán polo réxime de IVE das operacións intracomunitarias.**

#### **9º.- Inicio do aproveitamento e prazo.**

Unha vez presentada toda a documentación arriba indicada e obtido o permiso de corta por parte da C.M.V.M.C. de PEPÍN, nun prazo máximo de 10 días hábiles, procederase a realizar a Acta de inicio do aproveitamento, comezando a partir deste momento a contar o prazo de realización do mesmo.

O prazo para a execución do aproveitamento será de 6 meses.

E para que así conste asínase a presente en MVMC PEPÍN a 11 de xaneiro de 2019

Asdo.

Dna. MARÍA CARMEN ROLÁN FREIRÍA

Secretaria

Vº Bº

D. ALBERTO PIÑEIRO ÁLVAREZ

Presidente



**ANEXO I: MODELO DE PROPOSICIÓN ECONÓMICA.**

**PROPOSICIÓN ECONÓMICA**

D. \_\_\_\_\_ con DNI/NIF núm. \_\_\_\_\_, en representación da empresa \_\_\_\_\_ con CIF núm.: \_\_\_\_\_, manifesta a súa vontade de participar no procedemento de alleamento de varios lotes de madeira no monte veciñal en man común de PEPÍN con criterio de adxudicación único (prezo), convocado pola C.M.V.M.C. de PEPÍN polo importe sinalado a continuación para cada un dos lotes.

<b>LOTE A RISCO E VENTURA</b>	
<b>LOTE</b>	<b>Oferta económica sen IVE (€)</b>

En \_\_\_\_\_, a \_\_\_\_\_ de \_\_\_\_\_ de 20\_\_\_\_

Fdo.: \_\_\_\_\_

## ANEXO II: PRESENTACIÓN DO LICITADOR

### PRESENTACIÓN DO LICITADOR

TÍTULO DO CONTRATO: **ALLEAMENTO DE VARIOS LOTES DE MADEIRA NO MONTE VECIÑAL EN MAN COMÚN DE PEPÍN CON CRITERIO DE ADXUDICACIÓN ÚNICO (PREZO).**

D. \_\_\_\_\_ con DNI/NIF núm. \_\_\_\_\_, en representación da empresa \_\_\_\_\_ con CIF núm. \_\_\_\_\_, manifesta a súa vontade de participar no procedemento de alleamento de varios lotes de madeira no monte veciñal en man común de PEPÍN con criterio de adxudicación único (prezo), convocado pola C.M.V.M.C. de PEPÍN, polo importe sinalado na proposición económica.

- Nome e apelidos do representante da empresa:

\_\_\_\_\_

- Fax a efectos da práctica de notificacións con preferencia:

\_\_\_\_\_

- Dirección postal a efectos da práctica de notificacións, no seu caso:

\_\_\_\_\_

- Teléfono/s:

\_\_\_\_\_

- Enderezo de correo electrónico:

\_\_\_\_\_

En \_\_\_\_\_, a \_\_\_\_\_ de \_\_\_\_\_ de 20\_\_\_\_

Fdo.: \_\_\_\_\_

## ANEXO III: DECLARACIÓN XURADA.

### DECLARACIÓN RESPONSABLE

D. \_\_\_\_\_ con DNI/NIF núm. \_\_\_\_\_,  
\_\_\_\_\_ e con endereço en  
\_\_\_\_\_.

No caso de ser persoa xurídica:

En representación da empresa \_\_\_\_\_ con CIF núm. \_\_\_\_\_, manifesta a súa vontade de participar no procedemento de alleamento de dous lotes no monte manifesta a súa vontade de participar no procedemento de alleamento de varios lotes de madeira no monte veciñal en man común de PEPÍN con criterio de adxudicación único (prezo), convocado pola C.M.V.M.C. de PEPÍN e:

DECLARO RESPONSABLEMENTE:

- Que a entidade se atopa ao corrente no cumprimento das obrigas tributarias coa facenda estatal e autonómica impostas polas disposicións vixentes.
- Que a entidade se atopa ao corrente no cumprimento das obrigas de Seguridade Social impostas polas disposicións vixentes.
- Que a entidade se atopa ao corrente no cumprimento das obrigas de alta e pagamento ou exención do imposto de actividades Económicas impostas polas disposicións vixentes, o que xustificará no momento que sexa requirido.
- Que a entidade dispón dun seguro de responsabilidade civil en vigor , o que xustificará no momento que sexa requirido.
- Que non pertence a un grupo de empresas nin se atopa integrada por ningún socio no que conorra algún dos supostos establecidos no artigo 42 do código de comercio.
- Que dispón do certificado de cadea de custodia PEFC.

En \_\_\_\_\_, a \_\_\_\_\_ de \_\_\_\_\_ de 20\_\_\_\_

Fdo.: \_\_\_\_\_

**CORTAS**  
**C.M.V.M.C. PEPÍN**

**LOTE 015/2019**

**CONTRATO PARA O ALLEAMENTO DE APROVEITAMENTOS MADEIREIROS ( A RISCO E VENTURA, FIN  
DA QUENDA)**

**I. ELEMENTOS DO CONTRATO**

**1.- ÁMBITO DO PREGO**

1.1.- O presente Prego rexerá na execución do corta que se describe no artigo 2º.

**2.- OBXECTO E CARACTERÍSTICAS DO APROVEITAMENTO**

2.1.- Os produtos a que se refire o presente Prego de Condicións Particulares son os procedentes do corta dos pés do lote correspondente ó expediente 015/2019, nunha superficie aproximada de 6,2727 hectáreas, das cales 6,2727 hectáreas son triturables, que se representan no croquis adxunto a este Prego, do monte “de PEPÍN”, pertencente á C.M.V.M.C. de PEPÍN.

2.2.- Características da corta.

**Motivo da corta:** Quenda  
**Localización:** En pé  
**Cousa certa :** 6,2727 ha

**Especie/s:**

*Pinus pinaster*

**Contía (m3):**

<i>Pinus pinaster</i>
1.595,506

**Prezo unitario (€/m3):**

<i>Pinus pinaster</i>
24,739

**Prezo base de taxación:** 39.471,33 €

**Fianza definitiva (10%):** 3.947,13 €

**Prazo de execución:** 6 meses.

### **3.- MODALIDADE DE ENAXENACIÓN**

- 3.1.- A enaxenación do corta a que se refire este prego realizase a risco e ventura.  
A enaxenación será da madeira en pé con cortiza, polo que tódalas operacións de derribo, arrastre, saca, etc. serán por conta do adxudicatario.

## **II. FORMA DE REALIZAR O APROVEITAMENTO**

### **4.- INSPECCIÓN DO APROVEITAMENTO**

- 4.1 A execución do corta será controlada e inspeccionada polo persoal designado pola C.M.V.M.C. de PEPÍN, organizando os sistemas de control que se consideren adecuados para acadar os fins do mesmo. Ás súas observacións ou indicacións deberán aténdose o adxudicatario e os seus empregados e obreiros.
- 4.2 O Adxudicatario e os seus operarios estarán obrigados a non poñer dificultade algunha para que polo persoal designado pola C.M.V.M.C. de PEPÍN se practiquen cantos recoñecementos e operacións encamiñados a comprobar a correcta execución do corta se consideren convinte.

### **5.- FORMA DE REALIZAR A CORTA**

- 5.1 A corta a realizar será de tal forma que se derriben tódolos pés comerciais e non comerciais incluídos na superficie obxecto de adxudicación e que estean expresamente sinalados no monte e incluídos na superficie obxecto de adxudicación.  
Respectaranse os pés de frondosas e non se deixarán pés mortos no monte por razóns fitosanitarias.  
O Adxudicatario estará obrigado ó corta dos fustes dos árbores ata un diámetro en punta delgada de 6 cm para trozas dunha lonxitude mínima de 2 metros.  
A altura do tocón non sobrepasará dos 10 cm, medidos na dirección superior da pendente.
- 5.2 O Adxudicatario está obrigado a respecta-las condicións que para o derribo e desembosque da madeira se establezan sobre o terreo por parte do persoal designado pola C.M.V.M.C. de PEPÍN, co gallo de evitar a erosión superficial e a conservación no posible da rexeneración natural que puidera existir e o arbolado que deba permanecer.  
A apertura de vías secundarias de saca e o emplazamento dos cargadoiros que se consideren necesarios haberán de ser propostos ós técnicos designados pola C.M.V.M.C. de PEPÍN e aprobados por éstos.
- 5.3 O Adxudicatario é responsable de calquera alteración que se produza nas sinais que se sitúen para a demarcación da zona do corta.

### **6.- DESEMBOSQUE E SACA DOS PRODUCTOS**

- 6.1 Para a saca e transporte dos produtos, o Adxudicatario poderá utiliza-los cargadoiros, veredas, arrastrados e vías existentes, sen producir danos ó arbolado que non sexa obxecto do corta. Se precisara reparalos ou construír outros novos será precisa a autorización do polo persoal designado pola C.M.V.M.C. de PEPÍN, e en todo caso ficarán a favor da Entidade Propietaria do monte. Tanto as pistas, incluídas foxos e pasos de auga, como os cargadoiros deberán quedar limpios de toda clase de residuos de corta.

6.2 O Adxudicatario non poderá interromper o uso de camiños e pasos para o gando, nin opoñerse ó cruce das sendas ou camiños.

Ó remate do prazo da adxudicación, o Adxudicatario deberá deixar as vías utilizadas en boas condicións de uso a xuízo do polo persoal designado pola C.M.V.M.C. de PEPÍN. No caso de que no uso dunha mesma vía de saca coincidan varios Adxudicatarios, a C.M.V.M.C. de PEPÍN fixará a parte proporcional que poida corresponder a cadanseu nos gastos ou traballos de reparación.

#### **7.- RESTOS DE CORTA**

7.1 **PROCEDERASE A TRITURACIÓN MECANIZADA DOS RESTOS DE CORTA, CON TRACTOR FORESTAL E DESBROZADORA DE MARTELOS**

Naquelas zonas onde non poida acceder a maquinaria para a execución de trituración mecanizada os restos de corta de dimensión inferior a 6 centímetros de diámetro poderán deixarse ben apilados en cordons distanciados non menos de 10 metros ou ben distribuídos polo monte tentando no posible que a súa distribución sexa homoxénea e que sexan desmenuzados polo paso da maquinaria. En calquera caso deberán ser picados de tal forma que nunca sobrepasen os 50 cm de lonxitude.

Non se poderá eliminar os restos do corta mediante queima.

#### **8.- INCENDIOS**

8.1 Adoptaranse as precaucións necesarias para evitar que se produzan incendios forestais.

En caso de incendio, tanto se este se produce no monte onde se realiza o corta como se se produce nos límites, estará obrigado o persoal que realiza o corta a avisar inmediatamente ó Servizo de extinción de incendios (085) e a desprazarse ó lugar no que se produza e a poñerse a disposición do Director de extinción e cooperar nos traballos de extinción, aportando as ferramentas e o material do que dispoñen, se así llo requiren.

#### **9.- OUTRAS CONDICIÓNS**

9.1 A C.M.V.M.C. de PEPÍN poderá elixir algunhas árbores con obxecto de realizar estudos dendrométricos. Seu número non superará en ningún caso o cinco por cen do total das árbores a apear. O adxudicatario deberá apear estes pés cando se lle ordene. Unha vez realizador os estudos poderá retiralos sen que poida reclamar sobre o estado no que se atopen.

9.2 En todo momento respectarase a lexislación aplicable, especialmente no que se refire á normativa vixente de seguridade e saúde.

9.3 O Adxudicatario adoptará as medidas necesarias para minimizar ou, de ser posible, evitar danos ao terreo causados pola maquinaria e, de selo caso, procederá a súa reparación.

9.4 O Adxudicatario deberá cumprir co establecido no Manual de boas prácticas na xestión forestal sostible.

9.5 En calquera momento o persoal designado pola C.M.V.M.C. de PEPÍN poderá solicitar os documentos que acrediten a contratación dos operarios que se atopen traballando no monte así como toda a documentación referente á Seguridade e saúde da empresa no seu conxunto, da maquinaria e do persoal.

#### **10.- PROHIBICIÓNS EXPRESAS**

- 10.1 O Adxudicatario non poderá impedir a execución das demais cortas, distintos das del adxudicados, nin a dos traballos de mellora ou de calquera índole que no mesmo se realicen pola C.M.V.M.C. de PEPÍN
- 10.2 Igualmente deberá respectar as servidumes que estean establecidas.
- 10.3 Non poderán os Adxudicatarios aproveitar as árbores, arbustos ou matorrais non incluídos nos cortas adxudicados, nin sequera para utilízalos en traballos complementarios de este.
- 10.4 Non se poderán realizar traballos nocturnos, nin en domingos ou días festivos.
- 10.5 Está terminantemente prohibido prender lume no monte en épocas de risco de incendio. Fóra das épocas de risco, se estará ó disposto na lexislación de incendios, e en especial respecto a autorizacións e notificacións de queima.
- 10.6 Queda prohibida a acumulación incontrolada de residuos non forestais (latas de aceite, latas de combustible, plásticos, etc.), debendo proceder o adxudicatario a retirar todo tipo de residuos que xenere e a deixar o monte nas mesmas condicións que estaba antes do corta.

#### **11.- VENTA OU SUBARRENDO DO DISFRUTE**

- 11.1 Se o Adxudicatario vendese no monte os produtos do corta ou subarrendase, o poñerá en coñecemento da C.M.V.M.C. de PEPÍN e proveerá ao comprador ou subarrendatario do documento que o acredite como tal. O comprador ou subarrendatario ficará obrigado ao cumprimento de tódalas condicións deste Contrato; pero elo non eximirá ao Adxudicatario da responsabilidade correspondente a tódolos danos que se produzan no monte.

#### **12.- PRAZO DE EXECUCIÓN**

- 12.1 O Adxudicatario queda en liberdade para realizar as diferentes operacións inherentes aos disfrutes na época que máis conveña aos seus intereses pero sempre dentro do prazo fixado para realizar o disfrute.
- 12.2 O apeo e a retirada da totalidade dos produtos deberá estar ultimado aos 6 meses contados a partires do día seguinte ao da sinatura da Acta de inicio do aproveitamento.
- 12.3 Rematado o prazo para a execución dos cortas, perderá o Adxudicatario, sen dereito a indemnización algunha os produtos non aproveitados ou non extraídos do monte, aboando ademais o importe dos danos e prexuízos causados.
- 12.4 O incumprimento de calquera das condicións anteriores será causa suficiente para declarar a caducidade do contrato establecido en virtude da adxudicación definitiva, ordenándose a retirada da licenza concedida, sen prexuízo das sancións que poidan corresponder ao concesionario.



**13.- REMATE DO APROVEITAMENTO**

- 13.1 Unha vez rematado o aproveitamento o Adxudicatario deberá comunicalo á C.M.V.M.C. de PEPÍN, procedendo esta á realización da Acta de finalización do aproveitamento, na cal se procederá á revisión do estado do monte unha vez realizada a corta, se se detectase algunha deficiencia requiriráselle ó adxudicatario a súa emenda nun prazo máximo de un mes. No caso de que as deficiencias (altura de tocóns, trituración de restos, danos en infraestruturas, e demais condicións establecidas no presente contrato) non fosen subsanadas no prazo establecido procederase á incautación da fianza definitiva depositada e á execución por parte da C.M.V.M.C. de PEPÍN dos traballos necesarios.
- 13.2 No caso de que a Acta de finalización do aproveitamento resultase favorable procederase á devolución da fianza definitiva depositada no prazo máximo de 10 día hábiles, dando por finalizado o aproveitamento.

En MVMC PEPÍN a , 11 de xaneiro de 2019

**LOTE 016/2019**

**CONTRATO PARA O ALLEAMENTO DE APROVEITAMENTOS MADEIREIROS ( A RISCO E VENTURA, FIN  
DA QUENDA)**

**III. ELEMENTOS DO CONTRATO**

**1.- ÁMBITO DO PREGO**

1.1.- O presente Prego rexerá na execución do corta que se describe no artigo 2º.

**2.- OBXECTO E CARACTERÍSTICAS DO APROVEITAMENTO**

2.1.- Os produtos a que se refire o presente Prego de Condicións Particulares son os procedentes do corta dos pés do lote correspondente ó expediente 016/2019, nunha superficie aproximada de 8,0758 hectáreas, das cales 8,0758 hectáreas son triturables, que se representan no croquis adxunto a este Prego, do monte “de PEPÍN”, pertencente á C.M.V.M.C. de PEPÍN.

2.2.- Características da corta.

**Motivo da corta:** Quenda  
**Localización:** En pé  
**Cousa certa:** 8,0758 ha

**Especie/s:**  
*Pinus pinaster*

**Contía (m3):**

<i>Pinus pinaster</i>
1.865,731

**Prezo unitario (€/m3):**

<i>Pinus pinaster</i>
22,312

**Prezo base de taxación:** 41.628,05 €  
**Fianza definitiva (10%):** 4.162,81 €  
**Prazo de execución:** 6 meses.

### **3.- MODALIDADE DE ENAXENACIÓN**

- 3.1.- A enaxenación do corta a que se refire este prego realizase a risco e ventura. A enaxenación será da madeira en pé con cortiza, polo que tódalas operacións de derribo, arrastre, saca, etc. serán por conta do adxudicatario.

## **IV. FORMA DE REALIZAR O APROVEITAMENTO**

### **4.- INSPECCIÓN DO APROVEITAMENTO**

- 4.3 A execución do corta será controlada e inspeccionada polo persoal designado pola C.M.V.M.C. de PEPÍN, organizando os sistemas de control que se consideren adecuados para acadar os fins do mesmo. Ás súas observacións ou indicacións deberán aténdose o adxudicatario e os seus empregados e obreiros.
- 4.4 O Adxudicatario e os seus operarios estarán obrigados a non poñer dificultade algunha para que polo persoal designado pola C.M.V.M.C. de PEPÍN se practiquen cantos recoñecementos e operacións encamiñados a comprobar a correcta execución do corta se consideren convinte.

### **5.- FORMA DE REALIZAR A CORTA**

- 5.1 A corta a realizar será de tal forma que se derriben tódolos pés comerciais e non comerciais incluídos na superficie obxecto de adxudicación e que estean expresamente sinalados no monte e incluídos na superficie obxecto de adxudicación.
- Respectaranse os pés de frondosas e non se deixarán pés mortos no monte por razóns fitosanitarias. O Adxudicatario estará obrigado ó corta dos fustes dos árbores ata un diámetro en punta delgada de 6 cm para trozas dunha lonxitude mínima de 2 metros.
- A altura do tocón non sobrepasará dos 10 cm, medidos na dirección superior da pendente.
- 5.2 O Adxudicatario está obrigado a respectar as condicións que para o derribo e desembosque da madeira se establezan sobre o terreo por parte do persoal designado pola C.M.V.M.C. de PEPÍN, co gallo de evitar a erosión superficial e a conservación no posible da rexeneración natural que puidera existir e o arbolado que deba permanecer.
- A apertura de vías secundarias de saca e o emplazamento dos cargadoiros que se consideren necesarios haberán de ser propostos ós técnicos designados pola C.M.V.M.C. de PEPÍN e aprobados por éstos.
- 5.3 O Adxudicatario é responsable de calquera alteración que se produza nas sinais que se sitúen para a demarcación da zona do corta.

### **6.- DESEMBOSQUE E SACA DOS PRODUCTOS**

- 6.1 Para a saca e transporte dos produtos, o Adxudicatario poderá utilizar os cargadoiros, veredas, arrastraderos e vías existentes, sen producir danos ó arbolado que non sexa obxecto do corta. Se precisara reparalos ou construír outros novos será precisa a autorización do persoal designado pola C.M.V.M.C. de PEPÍN, e en todo caso ficarán a favor da Entidade Propietaria do monte. Tanto as pistas, incluídas foxos e pasos de auga, como os cargadoiros deberán quedar limpios de toda clase de residuos de corta.

6.2 O Adxudicatario non poderá interromper o uso de camiños e pasos para o gando, nin opoñerse ó cruce das sendas ou camiños.

Ó remate do prazo da adxudicación, o Adxudicatario deberá deixar as vías utilizadas en boas condicións de uso a xuízo do polo persoal designado pola C.M.V.M.C. de PEPÍN. No caso de que no uso dunha mesma vía de saca coincidan varios Adxudicatarios, a C.M.V.M.C. de PEPÍN fixará a parte proporcional que poida corresponder a cadanseu nos gastos ou traballos de reparación.

#### **7.- RESTOS DE CORTA**

7.1 **PROCEDERASE A TRITURACIÓN MECANIZADA DOS RESTOS DE CORTA, CON TRACTOR FORESTAL E DESBROZADORA DE MARTELOS**

Naquelas zonas onde non poida acceder a maquinaria para a execución de trituración mecanizada os restos de corta de dimensión inferior a 6 centímetros de diámetro poderán deixarse ben apilados en cordons distanciados non menos de 10 metros ou ben distribuídos polo monte tentando no posible que a súa distribución sexa homoxénea e que sexan desmenuzados polo paso da maquinaria. En calquera caso deberán ser picados de tal forma que nunca sobrepasen os 50 cm de lonxitude.

Non se poderá eliminar os restos do corta mediante queima.

#### **8.- INCENDIOS**

8.1 Adoptaranse as precaucións necesarias para evitar que se produzan incendios forestais.

En caso de incendio, tanto se este se produce no monte onde se realiza o corta como se se produce nos limítrofes, estará obrigado o persoal que realiza o corta a avisar inmediatamente ó Servizo de extinción de incendios (085) e a desplazarse ó lugar no que se produza e a poñerse a disposición do Director de extinción e cooperar nos traballos de extinción, aportando as ferramentas e o material do que dispoñen, se así llo requiren.

#### **9.- OUTRAS CONDICIÓNS**

9.6 A C.M.V.M.C. de PEPÍN poderá elixir algunhas árbores con obxecto de realizar estudos dendrométricos. Seu número non superará en ningún caso o cinco por cen do total das árbores a apear. O adxudicatario deberá apear estes pés cando se lle ordene. Unha vez realizador os estudos poderá retiralos sen que poida reclamar sobre o estado no que se atopen.

9.7 En todo momento respectarase a lexislación aplicable, especialmente no que se refire á normativa vixente de seguridade e saúde.

9.8 O Adxudicatario adoptará as medidas necesarias para minimizar ou, de ser posible, evitar danos ao terreo causados pola maquinaria e, de selo caso, procederá a súa reparación.

9.9 O Adxudicatario deberá cumprir co establecido no Manual de boas prácticas na xestión forestal sostible.

9.10 En calquera momento o persoal designado pola C.M.V.M.C. de PEPÍN poderá solicitar os documentos que acrediten a contratación dos operarios que se atopen traballando no monte así como toda a documentación referente á Seguridade e saúde da empresa no seu conxunto, da maquinaria e do persoal.

#### **10.- PROHIBICIÓNS EXPRESAS**

- 10.7 O Adxudicatario non poderá impedir a execución das demais cortas, distintos das del adxudicados, nin a dos traballos de mellora ou de calquera índole que no mesmo se realicen pola C.M.V.M.C. de PEPÍN
- 10.8 Igualmente deberá respectar as servidumes que estean establecidas.
- 10.9 Non poderán os Adxudicatarios aproveitar as árbores, arbustos ou matorrais non incluídos nos cortas adxudicados, nin sequera para utilizalos en traballos complementarios de este.
- 10.10 Non se poderán realizar traballos nocturnos, nin en domingos ou días festivos.
- 10.11 Está terminantemente prohibido prender lume no monte en épocas de risco de incendio. Fóra das épocas de risco, se estará ó disposto na lexislación de incendios, e en especial respecto a autorizacións e notificacións de queima.
- 10.12 Queda prohibida a acumulación incontrolada de residuos non forestais (latas de aceite, latas de combustible, plásticos, etc.), debendo proceder o adxudicatario a retirar todo tipo de residuos que xenere e a deixar o monte nas mesmas condicións que estaba antes do corta.

#### **11.- VENTA OU SUBARRENDO DO DISFRUTE**

- 11.1 Se o Adxudicatario vendese no monte os produtos do corta ou subarrendase, o poñerá en coñecemento da C.M.V.M.C. de PEPÍN e proveerá ao comprador ou subarrendatario do documento que o acredite como tal. O comprador ou subarrendatario ficará obrigado ao cumprimento de tódalas condicións deste Contrato; pero elo non eximirá ao Adxudicatario da responsabilidade correspondente a tódolos danos que se produzan no monte.

#### **12.- PRAZO DE EXECUCIÓN**

- 12.5 O Adxudicatario queda en liberdade para realizar as diferentes operacións inherentes aos disfrutes na época que máis conveña aos seus intereses pero sempre dentro do prazo fixado para realizar o disfrute.
- 12.6 O apeo e a retirada da totalidade dos produtos deberá estar ultimado aos 6 meses contados a partires do día seguinte ao da sinatura da Acta de inicio do aproveitamento.
- 12.7 Rematado o prazo para a execución dos cortas, perderá o Adxudicatario, sen dereito a indemnización algunha os produtos non aproveitados ou non extraídos do monte, aboando ademais o importe dos danos e prexuízos causados.
- 12.8 O incumprimento de calquera das condicións anteriores será causa suficiente para declarar a caducidade do contrato establecido en virtude da adxudicación definitiva, ordenándose a retirada da licenza concedida, sen prexuízo das sancións que poidan corresponder ao concesionario.

**13.- REMATE DO APROVEITAMENTO**

- 13.3 Unha vez rematado o aproveitamento o Adxudicatario deberá comunicalo á C.M.V.M.C. de PEPÍN, procedendo esta á realización da Acta de finalización do aproveitamento, na cal se procederá á revisión do estado do monte unha vez realizada a corta, se se detectase algunha deficiencia requiriráselle ó adxudicatario a súa emenda nun prazo máximo de un mes. No caso de que as deficiencias (altura de tocóns, trituración de restos, danos en infraestruturas, e demais condicións establecidas no presente contrato) non fosen subsanadas no prazo establecido procederase á incautación da fianza definitiva depositada e á execución por parte da C.M.V.M.C. de PEPÍN dos traballos necesarios.
- 13.4 No caso de que a Acta de finalización do aproveitamento resultase favorable procederase á devolución da fianza definitiva depositada no prazo máximo de 10 día hábiles, dando por finalizado o aproveitamento.

En MVMC PEPÍN a , 11 de xaneiro de 2019

# **CÁLCULO DE EXISTENCIAS**

## LOTE 015/2019

# QUENDA NA C.M.V.M.C. DE PEPÍN

LOTE A RISCO E VENTURA	
<b>MOTIVO</b>	QUENDA
<b>SITUACIÓN</b>	En pé
<b>SUP LOTE (ha)</b>	6,2727

<b>ESPECIES</b>	<b>Nº PÉS</b>	<b>m3</b>	<b>€/m3</b>
<i>Pinus pinaster</i>	2.726	1.595,506	24,739 €

<b>Taxación</b>	39.471,33€
<b>Fianza definitiva (10%)</b>	3.947,13 €
<b>Prazo do aproveitamento</b>	6 meses



## **NÚMERO DE PÉS E VOLUMEN DE MADEIRA POR CLASES DIAMÉTRICAS:**

*Pinus pinaster:*

<b>D<sub>min</sub></b>	<b>D<sub>max</sub></b>	<b>CD</b>	<b>V (m<sup>3</sup>/pé)</b>	<b>N<sub>k</sub></b>
7,5	8,5	8	0.17	3
8,5	9,5	9	1.69	26
9,5	10,5	10	1.82	25
10,5	11,5	11	3.76	46
11,5	12,5	12	3.98	43
12,5	13,5	13	5.65	54
13,5	14,5	14	5.56	47
14,5	15,5	15	12.41	93
15,5	16,5	16	9.77	65
16,5	17,5	17	16.21	96
17,5	18,5	18	13.81	73
18,5	19,5	19	17.93	85
19,5	20,5	20	22.12	94
20,5	21,5	21	27.93	107
21,5	22,5	22	25.40	88
22,5	23,5	23	27.07	85
23,5	24,5	24	29.80	85
24,5	25,5	25	46.49	121
25,5	26,5	26	39.52	94
26,5	27,5	27	50.93	111
27,5	28,5	28	52.44	105
28,5	29,5	29	59.09	109
29,5	30,5	30	55.18	94
30,5	31,5	31	70.43	111
31,5	32,5	32	73.96	108
32,5	33,5	33	62.61	85
33,5	34,5	34	51.44	65
34,5	35,5	35	70.48	83
35,5	36,5	36	70.03	77
36,5	37,5	37	57.25	59
37,5	38,5	38	52.83	51
38,5	39,5	39	69.55	63
39,5	40,5	40	46.96	40
40,5	41,5	41	48.69	39
41,5	42,5	42	43.68	33
42,5	43,5	43	32.26	23
43,5	44,5	44	34.11	23
44,5	45,5	45	42.33	27
45,5	46,5	46	19.86	12
46,5	47,5	47	22.71	13
47,5	48,5	48	27.60	15
48,5	49,5	49	17.40	9
49,5	50,5	50	16.31	8
50,5	51,5	51	14.97	7
51,5	52,5	52	9.00	4
52,5	53,5	53	9.41	4

$D_{min}$	$D_{max}$	CD	$V (m^3/pé)$	$N_k$
53,5	54,5	54	7.40	3
54,5	55,5	55	10.34	4
55,5	56,5	56	2.71	1
56,5	57,5	57	8.46	3
57,5	58,5	58	2.94	1
59,5	60,5	60	9.63	3
61,5	62,5	62	3.49	1
62,5	63,5	63	3.63	1
64,5	65,5	65	3.91	1

**GRÁFICOS COA DISTRIBUCIÓN DOS PÉS POR CLASES DIAMÉTRICAS:**

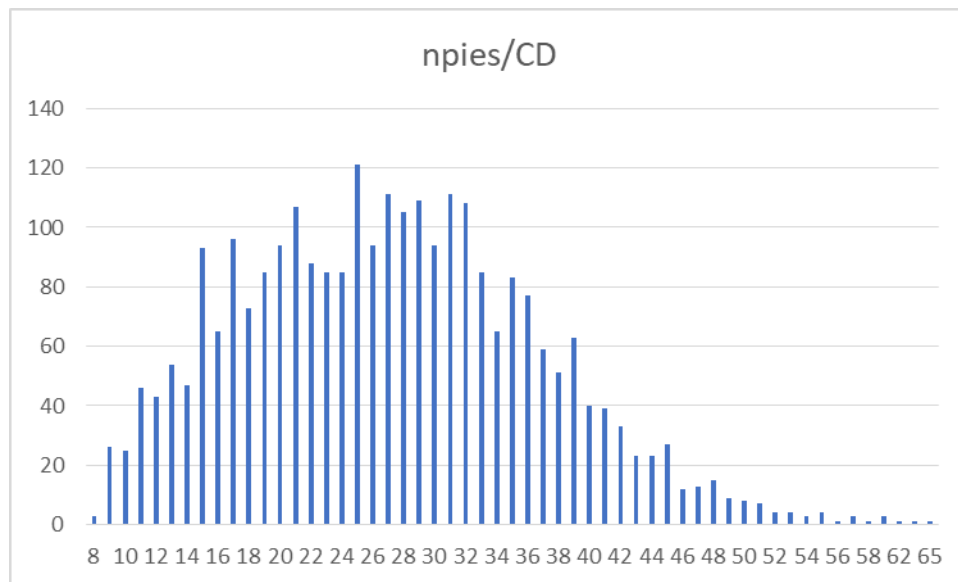

## **CONFIGURACIÓN DE DESTINOS DAS TROZAS DE MADEIRA**

<b>Descrició</b>	<b>Prioridad</b>	<b>d<sub>min</sub></b>	<b>L<sub>troza</sub></b>	<b>Prezo</b>
Sierra 1 <sup>a</sup>	1	25	230	33
Sierra 2 <sup>a</sup>	2	15	230	20
Trituración	3	6	225	9

## **RESULTADO DA CUBICACIÓN Y TAXACIÓN**

### ***Pinus pinaster:***

Descripción	Nº trozas	Volumen	
		(m <sup>3</sup> )	Precio (€)
Sierra 1 <sup>a</sup>	3.698	757.559	24.999.45
Sierra 2 <sup>a</sup>	7.608	630.032	12.600.64
Trituración	7.321	207.915	1.871.24
Total	18.627	1.595.506	39.471.33

Estes cálculos obtéñense a partir dos datos recollidos en campo, dispoñibles en caso necesario poñéndose en contacto coa empresa Servitec Medioambiente S.L.

## LOTE 016/2019

# QUENDA NA C.M.V.M.C. DE PEPÍN

LOTE A RISCO E VENTURA	
<b>MOTIVO</b>	QUENDA
<b>SITUACIÓN</b>	En pé
<b>SUP LOTE (ha)</b>	8,0758

<b>ESPECIES</b>	<b>Nº PÉS</b>	<b>m3</b>	<b>€/m3</b>
<i>Pinus pinaster</i>	4.721	1.865,731	22,312

<b>Taxación</b>	41.628,06€
<b>Fianza definitiva (10%)</b>	4.162,81 €
<b>Prazo do aproveitamento</b>	6 meses

## **NÚMERO DE PÉS E VOLUMEN DE MADEIRA POR CLASES DIAMÉTRICAS:**

*Pinus pinaster:*

<b>D<sub>min</sub></b>	<b>D<sub>max</sub></b>	<b>CD</b>	<b>V (m<sup>3</sup>/pé)</b>	<b>N<sub>k</sub></b>
7,5	8,5	8	0.06	1
8,5	9,5	9	1.51	24
9,5	10,5	10	3.19	46
10,5	11,5	11	2.61	34
11,5	12,5	12	4.44	52
12,5	13,5	13	8.09	85
13,5	14,5	14	7.88	74
14,5	15,5	15	17.17	145
15,5	16,5	16	12.95	98
16,5	17,5	17	26.13	178
17,5	18,5	18	25.48	156
18,5	19,5	19	34.00	188
19,5	20,5	20	36.90	184
20,5	21,5	21	57.74	261
21,5	22,5	22	60.79	249
22,5	23,5	23	66.48	248
23,5	24,5	24	59.51	202
24,5	25,5	25	81.15	252
25,5	26,5	26	67.71	192
26,5	27,5	27	98.32	256
27,5	28,5	28	76.09	182
28,5	29,5	29	92.57	204
29,5	30,5	30	75.27	153
30,5	31,5	31	104.83	197
31,5	32,5	32	86.79	151
32,5	33,5	33	91.10	147
33,5	34,5	34	90.06	135
34,5	35,5	35	78.16	109
35,5	36,5	36	70.72	92
36,5	37,5	37	70.01	85
37,5	38,5	38	67.78	77
38,5	39,5	39	61.12	65
39,5	40,5	40	38.13	38
40,5	41,5	41	49.20	46
41,5	42,5	42	37.53	33
42,5	43,5	43	27.82	23
43,5	44,5	44	16.71	13
44,5	45,5	45	10.91	8
45,5	46,5	46	11.51	8
46,5	47,5	47	6.10	4
47,5	48,5	48	14.48	9
48,5	49,5	49	11.91	7
49,5	50,5	50	5.39	3
50,5	51,5	51	3.77	2
51,5	52,5	52	1.99	1

$D_{min}$	$D_{max}$	CD	$V (m^3/pé)$	$N_k$
52,5	53,5	53	2.10	1
58,5	59,5	59	2.79	1
59,5	60,5	60	2.94	1
61,5	62,5	62	3.21	1

**GRÁFICOS COA DISTRIBUCIÓN DOS PÉS POR CLASES DIAMÉTRICAS:**

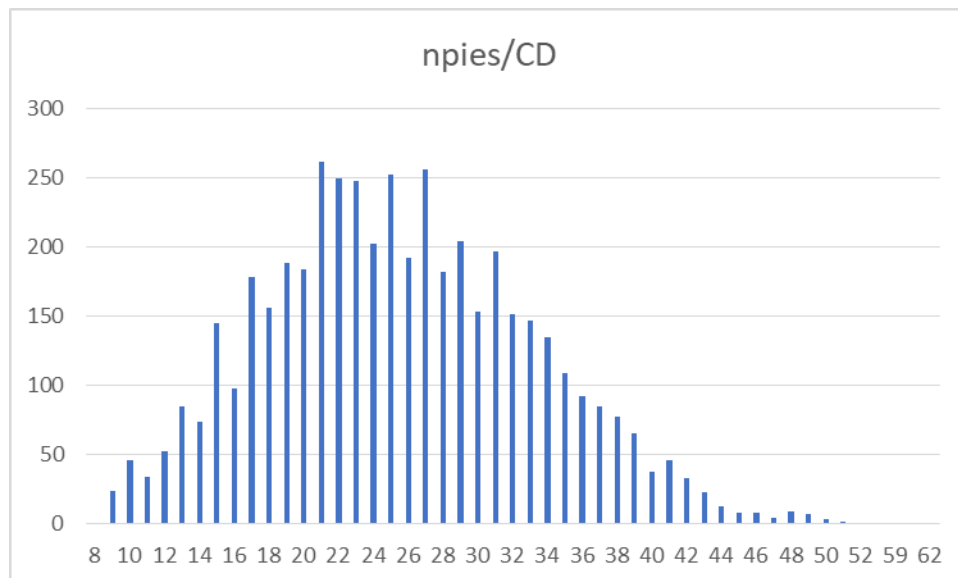

## **CONFIGURACIÓN DE DESTINOS DAS TROZAS DE MADEIRA**

<b>Descrició</b>	<b>Prioridad</b>	<b>d<sub>min</sub></b>	<b>L<sub>troza</sub></b>	<b>Prezo</b>
Sierra 1ª	1	25	230	33
Sierra 2ª	2	15	230	20
Trituración	3	6	225	9

## **RESULTADO DA CUBICACIÓN Y TAXACIÓN**

***Pinus pinaster:***

Descripción	Nº trozas	Volumen (m <sup>3</sup> )	Precio (€)
Sierra 1ª	3.222	614.420	20.275.85
Sierra 2ª	11.049	917.308	18.346.17
Trituración	11.487	334.003	3.006.03
Total	25.758	1.865.731	41.628.05

Estes cálculos obtéñense a partir dos datos recollidos en campo, dispoñibles en caso necesario poñéndose en contacto coa empresa Servitec Medioambiente S.L.

# PLANOS



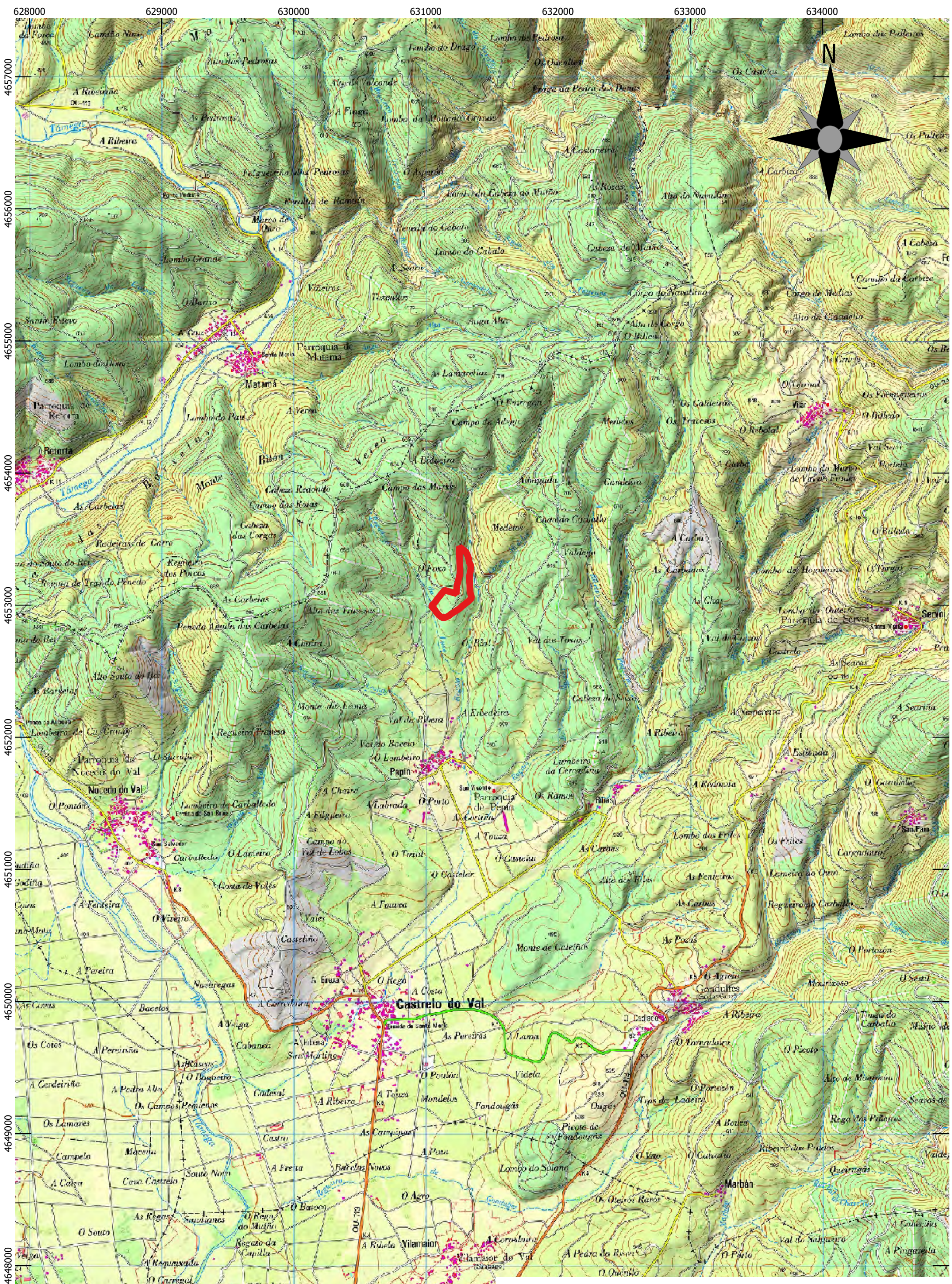

LOTE 015 DE CORTA NO MVMC PEPÍN SOBRE TOPOGRÁFICO					
DATA:	2019	ESCALA:	1:25000	PLANO:	1

631000



4653000



**LOTE 015 DE CORTA NO MVMC PEPÍN SOBRE ORTOFOTO**

DATA:	2019	ESCALA:	1:2500	PLANO:	2
-------	------	---------	--------	--------	---

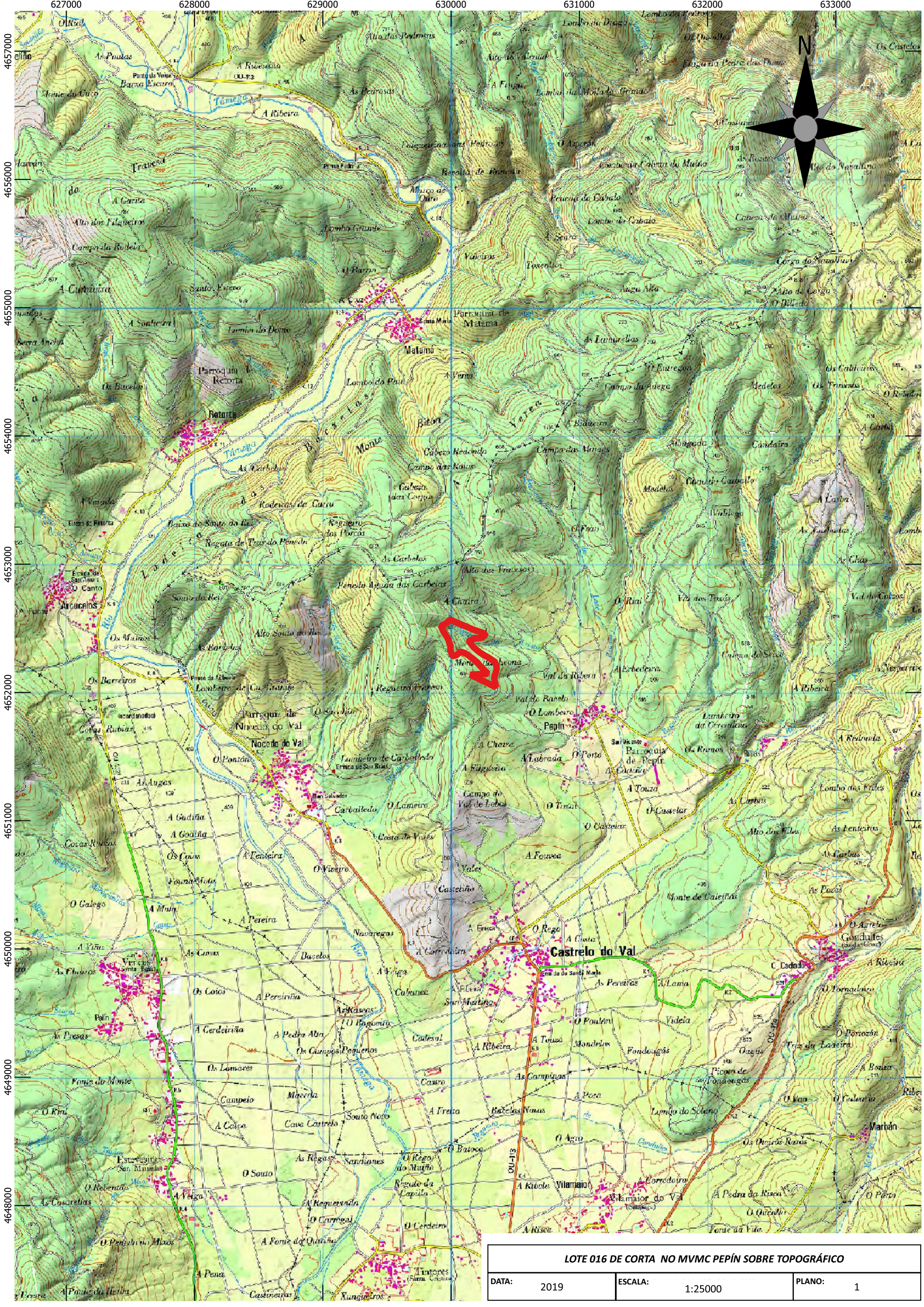

**LOTE 016 DE CORTA NO MVMC PEPÍN SOBRE TOPOGRÁFICO**

DATA:	2019	ESCALA:	1:25000	PLANO:	1
-------	------	---------	---------	--------	---

630000



4652000



**LOTE 016 DE CORTA NO MVMC PEPÍN SOBRE ORTOFOTO**

DATA:	2019	ESCALA:	1:2500	PLANO:	2
-------	------	---------	--------	--------	---